

高雄畫刊

中華民國77年9月 第9卷第9期
VOL.9 NO.9 SEPTEMBER 1988

KAOHSIUNG PICTORIAL

登瀛樓懷 蔣公
半屏山軼聞掌故
高雄市七十七年市運會

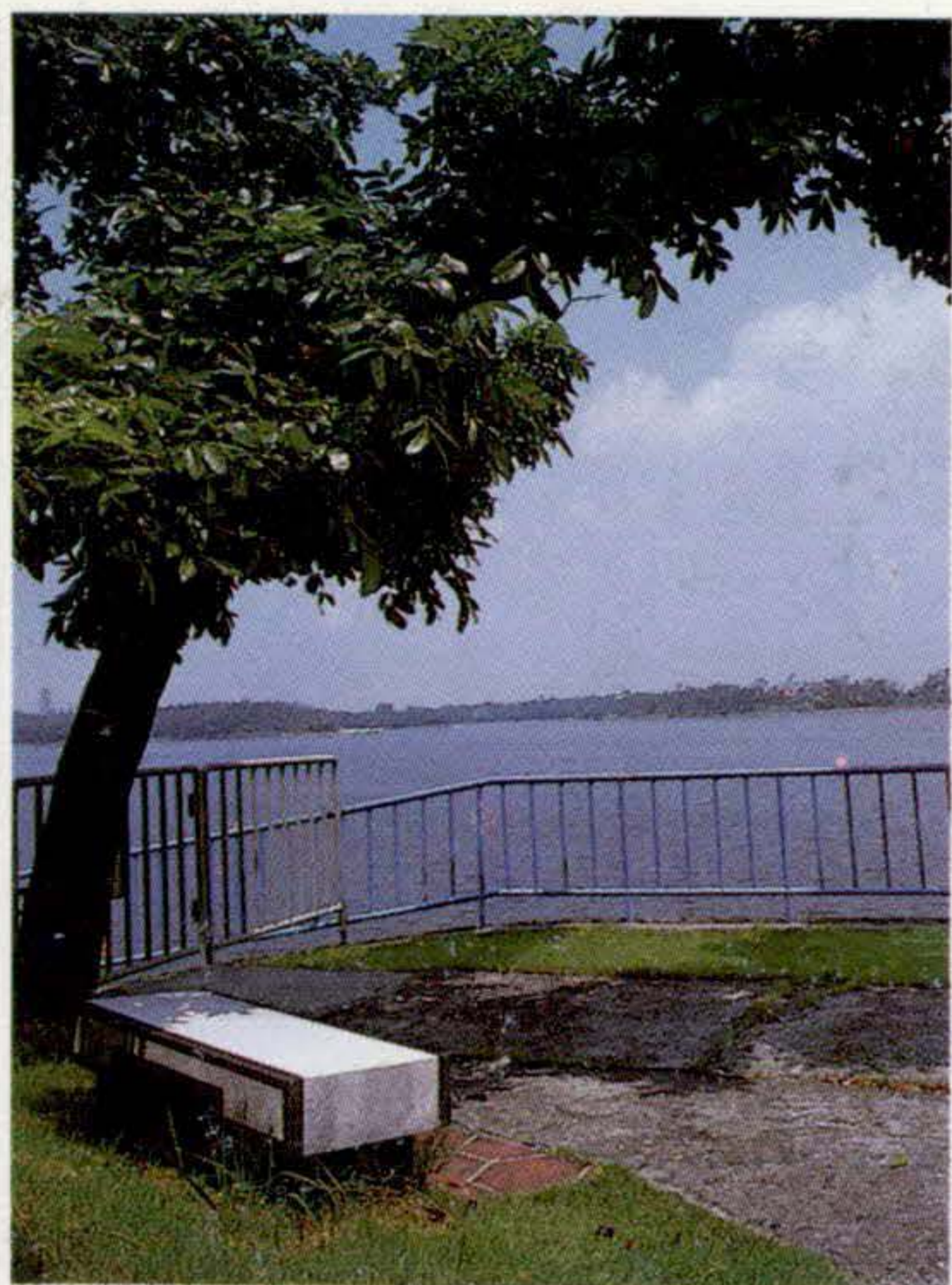

由激清樓俯視澄清湖，水天一色，美景如畫。(鍾聰敏攝)

編者的話

先總統 蔣公畢生為國為民功同日月，萬民同欽，下個月（十月）又恭逢他老人家一〇二歲冥誕，為追懷其豐功偉業，特介紹其生前經常駐蹕之澄清湖行館——激清樓，以抒崇敬之情。

繼上個月介紹港務局後，本刊再闢專欄報導南台灣空中門戶——高雄國際航空站，這座在二次大戰期間興建的小型戰鬥機訓練基地，台灣光復後由空軍接管，改稱小港機場，五十四年改為民用機場更名高雄機場，經三度擴建六十一年全面開放國際客貨運，目前已達國際機場標準。

古蹟專家曾玉昆老師，陸續在本刊發表了幾篇有關本市古蹟的專文，內容生動有趣，讀者反應熱烈，本期再刊出，「秀嶺半屏橫曉翠」，介紹半屏山風光及傳說中「屏山」如何成為「半屏山」的故事，相信讀者閱後必回味無窮。

市政的推動，有賴默默耕耘的一群基層人員辛苦費心，他們終年勞累為民服務，的確令人敬佩，本刊曾逐期介紹過：里幹事、護士、土地測量人員、教官等，本期報導的是「消防人員」，他們為了全市人民的生命財產，廿四小時待命，準備隨時出擊撲滅火災，真是一群令全市民敬愛的無名英雄。

在「教學醫院系列報導」中，介紹具有四十年歷史的陸軍八〇二醫院，該院提供南部地區官兵及眷屬醫療服務，並開放公、勞保及一般民衆診療住院，且支援群體醫療，相信讀者樂於了解其內部設備及醫療水準。

本市南、北區運自今年起合而為一，改為「市運」，本刊也為文報導，再讓讀者回味一下運動員的傑出表現。

本期採編期間，正值新舊總編輯交接之際，基於工作上之連貫性，而在楊前總編輯景旭與王硯青總編輯協力督導下，共同完成本輯，併此誌之。

中華民國七十七年九月
第九卷 第九期
VOL.9 NO.9
SEPTEMBER 1988

發行人：

蘇南成

社長：

劉建順

副社長：

何文雄 和國柄

總編輯：

王硯青

執行編輯：

趙士光

文字編輯：

林娟妃 謝惠珠 李琦懿

美術編輯：

李琦懿

專任攝影：

鍾聰敏

發行：

周黔遵

出版者：

高雄市政府新聞處

地址：

高雄市80115中正四路
272號

電話：

5210201轉488

承印者：

美育彩色印刷有限公司

地址：

高雄市中區中華二路170號

電話：

3112197~9

中華民國行政院新聞局

出版事業登記證局版

台誌字第二二六六號

中華郵政台字第4442

第一類新聞紙

目 錄

- 1 登激清樓懷 蔣公
- 5 飛向藍天白雲
- 10 半屏山軼聞掌故
- 17 高雄市警察局消防大隊
- 22 市政采風
- 24 高雄市七十七年市運會
- 28 陸軍第八〇二總醫院巡禮



仁愛公園



激清樓花園。



激清樓外貌。



登澂清樓懷 蔣公

澄清湖先總統 蔣公行館攬勝

文·陳國義 圖·鍾聰敏

先總統 蔣公行館—澄清湖澂清樓。

順著澄清湖觀光大門右轉，夾道而行，復急轉入左側一門，循道而入，視野豁然開朗，靜謐之湖景展現眼前，兩旁椰林聳立，彷彿氣宇軒昂之標兵守衛此一勝地—先總統 蔣公行館激清樓。

激清樓莊嚴矗立於澄清湖東南一隅，四周椰林扶疏、林木蒼翠，更有四季花卉怒放在如茵綠草間，而矮仙丹熱情的紅艷更憑添幾分色彩。扶梯而上，澄清湖幽美景緻，盡收眼底；遠方七層寶塔與之遙望，相互輝映；登高望遠則先聖哲人懷遠憂國之情，如膺其內。先總統 蔣公依其哲思，更以此地為其南都駐蹕休憩之所，故每逢三軍官校重大慶典活動 蔣公南下親臨主持時，必駐此樓。

激清樓竣工落成於民國四十七年十二月，係嚴前總統任省主席時提示興建，委聘石城建築師設計一西式現代建築，樓高三層，館內設有 蔣公及夫人之寢室、大廳、會議室、餐廳及隨從人員房間，陳設皆以簡單、樸實為原則，更顯出 蔣公樸實親和之



激清樓中陳列有先總統 蔣公的墨寶。

激清樓中關有陳列



先總統 蔣公生前經常偕同蔣夫人在澄清樓庭園石磴上小坐沉思國事。



珍藏有關先總統 蔣公的文物歡迎民衆前往瞻仰。

個性，四周之庭園設計，則以南國風貌之椰林為主，與澄清樓無華之建築相映。

民國七十年，由自來水公司第七區管理處（即澄清湖水廠）交于救國團澄清湖青年活動中心接管；其時內部因曾受賽洛瑪颱風之侵襲，嚴重損害，救國團即行遵照指示，籌款數千萬元，分別於七十一年、七十四年及七十五年三次進行房舍內部整修及環境美化工作。

鑑於澄清樓為先總統 蔣公生前鍾愛之勝地，為供國人緬懷 蔣公德澤，追思偉人豐功偉業，該中心亦適時開放供團體參觀，追思景仰；但主管機關為維持秩序起見，欲參觀者請事先與澄清湖青年活動中心接洽，以便安排。

距澄清樓三百公尺山腰有棟建築物，原是先總統 蔣公侍衛宿舍，現經救國團整修改為「傳習齋」，可供二百人研修集會之用，建築依山傍水、環境幽雅、視野開濶，是教育訓練、會議研習良好場所。



- ① 激清樓會客室一隅。
② 先總統 蔣公生前駐蹕激清樓臥室與辦公室。





高雄國際航空站的全貌。

南台灣的天空門戶—高雄國際航空站

飛向藍天白雲

文·李琦懿 圖·晨光



每當巨無霸波音七四七噴射客貨機以龐大的身軀，夾著震耳欲聾的巨響，劃過南台灣蔚藍的晴空，安全俐落的在小港機場起降，就一次又一次地把高雄市帶入更繁華熱鬧的國際都市舞台！

的確，高雄小港機場是我國的南台門戶，每天，離到航機有九十二架次，繁忙的空中運輸事業，不斷地促進本市繁榮進步，身為高雄市民，無不以擁有這樣一座現代化的國際機場為榮。



小港機場的正式名稱是「高雄國際航空站」，原為二次大戰期間日本人所建的小型戰鬥機訓練基地，台灣光復後，由空軍接管，名為小港機場，民國五十四年為發展空運，民航局徵得空軍總部同意，改為民用機場，稱為「高雄機場」，成立了「高雄航空站」，其間經三度擴建，隨著漸趨發達的航運業務，於五十八年開放國際貨運航線，改稱為「高雄國際航空站」，再於六十一年全面開放國際客貨運，成為一個國際級的航空站，舉凡場站、助航、機械、航油、公用設施等，都達到國際機場的標準，對南台灣空運的發展功不可沒。





「高雄國際航空站」位於高雄市小港區，從市區出發大約卅分鐘車程，從筆直寬廣的中山路接臨海路，由左側分道路進入機場區後，首先映入眼簾的是一片青蔥茂密的公園區，花木扶疏之間，象徵精神堡壘的鐘塔矗立其中，十分搶眼。

機場大廳則是一棟現代化的新式建築，候機大廳內負笈他鄉的旅客及接機送機的親人佇立等候，出入境旅客依次遞上證件及行李，二樓的免稅商店陳列著琳瑯滿目包裝精美的商品，吸引不少遊客駐足購買。另外，各項金融、郵政、及餐飲業也隨時提供服務，讓旅客享受便捷週到的航站服務。

小港機場有一千三百餘位工作人員負責站上的所有作業；期使高雄航空站的飛航業務能步入正軌並蓬勃發展。

高雄國際航空站的業務在「站主任」領導下，設立業務、維護、航務、企劃四個組以及總務、會計、人事三個行政單位，在「防患於未然」的理念下，高雄國際航空站特別重視「安全」，尤其航警局內勞苦功高的七十多位弟兄更是全天候擔負機場內外的安全措施，比如旅客攜帶行李的違警物檢查，鴿群干擾飛機引擎……等所有影響飛安、地安的各项因素，都是航警的勤務範圍。

據一位服務多年的航警楊先生表

-
- ①飛機是目前最便捷的交通工具。
 - ②③④起飛三部曲。
-



示，局裏還有一輛巡邏車，二輛偵防車加入陣容，車上備有無線電對講機，對突發各種狀況都能立刻出勤，全力以赴，多年來高雄站的安全狀況相當良好，應歸功於航警局弟兄們執勤澈底。

扮演站上靈魂任務的航站作業，多年來本著「便民」與「服務」的原則，不斷改善設施，加強管理，配合民航空運現代化的目標發展。維護作業則着重平時檢查、養護，在有限的人力、財力及物力在節約的原則下，發揮最大的功效。

同時，高雄國際航空站除本站業務之外，並管理督導台南、嘉義民航候機室的業務。

除內部設施外，場面硬體設施方面，高雄國際航空站目前擁有可供國際間現有各型廣體航機起降跑道長3150公尺寬60公尺。以及寬22.5及23公尺，總長4200公尺的滑行道。遼闊的停機坪面積113.920平方公尺，可同時停放各型航機14架。另外停車場亦可停放大小各型車輛近400輛。幅員廣大的機場場面設施及周全而新穎進步的現代化場站作業，使高雄國際航空站的飛航業務一日千里。

值得一提的，高雄國際機場擁有最新助航、導航設施、較重要的如終端進近管制雷達ASR-7電腦作業



全自動化系統，儀器降落設備ILS·CO及SK定位台，跑道視程儀RVR，跑道燈、滑行道燈、目視進近滑降燈、降落地區指示燈及順序閃光燈都完全符合現代化國際機場的標準。

誠然，新興蓬勃的旅遊風氣帶動了空航業務的發達，而機場的軟硬體設備完善配合之下，高雄國際機場的營運狀況更是日新月異，數字直線上升。國內航運，今(七十七)年度離到航機已突破兩萬伍仟架次，運輸旅客已達兩百萬人次。

目前國內主要航線客貨運由中華、遠東航空公司經營，設有高雄到台北、馬公、花蓮的定期班機之外，復興航空公司也在今年八月廿五日首航高雄—馬公航線。而由永興、台航公司經營的輔助航線，也有高雄到台東、蘭嶼、綠島、小琉球、七美、望安、馬公等處的定期班機或不定期包機。





貨運部份大都由客機隨帶運送，也有全貨運包機，今（七十七）年度共載運貨物1344.7噸，這項數字還不包括旅客隨帶行李。

國際航運的客運由華航、日亞航、國泰三家公司鼎立經營，飛航香港、東京、大阪線，每週離到七十二班次，今（七十七）年度國際客運離到航機已達3200架次，載運旅客四十三萬人次。

國際貨運方面，定期班機由國泰航空公司經營，每週飛航香港、東京離到八班次，另外飛虎、西北及其它公司常有包機離到。今年度貨航機離到 398 架次，運送貨物突破廿二萬公噸。

由於高雄市商業繁榮，生活品質提昇，帶動南部地區對航空客、貨運的需求，而迅速成長的空運量，現有場地已漸感不敷需要，近年來，政府

不惜投入大量資金，從事民航建設，已擬妥三期計劃，現已完成第一期計劃中新建一條長3150公尺，寬60公尺的標準跑道，改善了滑行道系統及全場整地排水系統。

未來，計劃興建國際航站大廈，停機坪及相關設施，貨運站、貨機專用停機坪，及出入道交通系統等，同時，全力提昇人員服務品質，使高雄國際機場成爲一流國際水準的空中門戶。

-
- ①高雄國際航空站外觀。
 - ②排隊守秩序是現代人生活準則。
 - ③琳琅滿目的商品令人駐足留連。
 - ④機場大廳。
 - ⑤機場安全不容忽視。
-

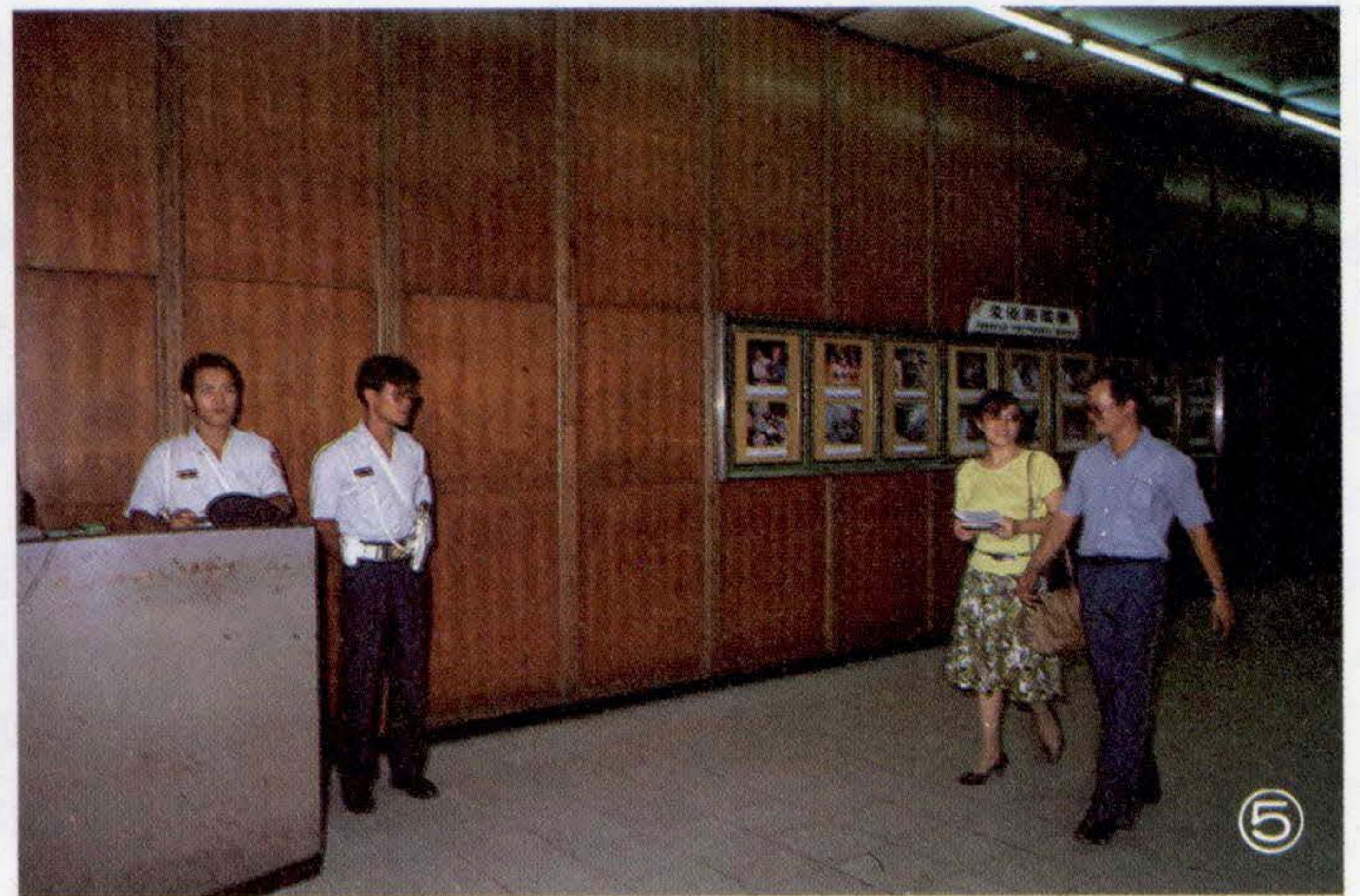

半屏山軼聞掌故

秀嶺半屏橫曉翠

文·曾玉昆
圖·晨光

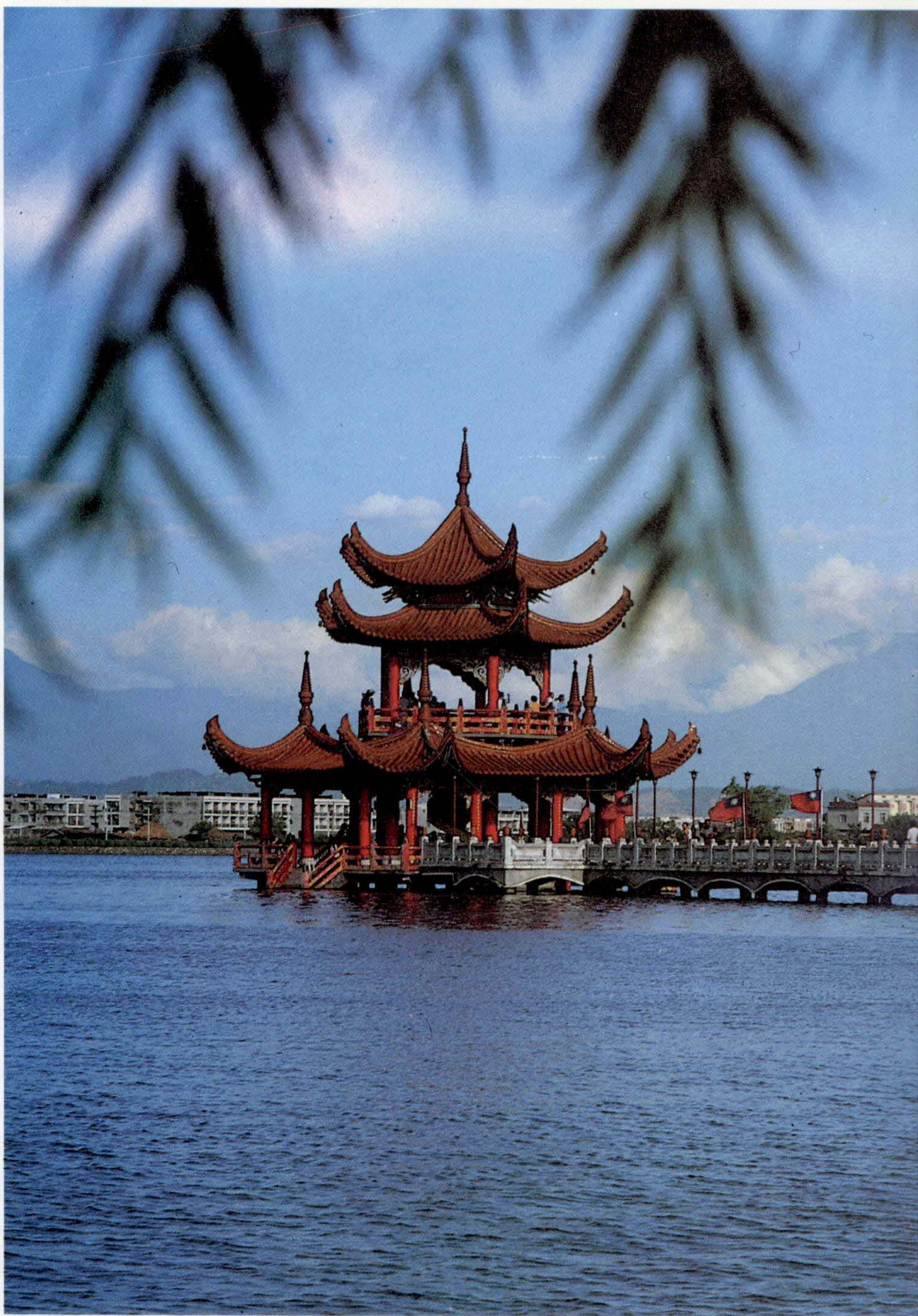

前清鳳山縣令李丕煜的詩作「半屏山」，足為代表作：

陡然拔地起，半壁凌芳洲，翠色空霄漢，嵐光鎖綠疇。

鳥道暗峯供，雲帆碧海收；影入蓮潭水，千年勝蹟留。

高雄市位於阿里山山脈之尾閭，為嘉南平原與屏東平原之交點，境內的山丘均為沿海丘陵地的一部分，屬玉山山脈嘉義丘陵地區之系統，是本市東北逶迤而來的大烏山，在打狗平

坦地域起了侵蝕作用而成。

半屏山如「列幃」如「畫屏」

半屏山位於高雄市的西北，左營、楠梓兩區毗連之處，與龜山相對，文廟左翼的蓮池潭平鋪山下。外型宛如斧鑿所劈削，岑釜矗立。遠望之彷彿巨型的屏障，遂名「半屏」；山崖石巖，平地突起又如旌旆迎風招展，亦名旂山。

半屏山呈東北至西南走向，連亘二·七公里，最寬九〇〇公尺，標高二二八公尺。山的西北側成陡崖狀，



五里亭晨曦之美。

向東南作三〇度傾斜，是一座曠世罕見的單面山。鳳山縣志對屏山的記述如下：

半屏山，在縣東北七里，形如列幃，如畫屏，故名，為文廟左翼，蓮花潭直逼山下，又如展旂，故亦名旂山。本邑庠生卓夢采以「半屏列幃」為詩題，描繪云：

東南多勝境，郭外列高垣；乍覺嵐屏展，應知幃畫難。

鳳山縣輿圖纂要，則以「半規」描山，纂要云：半屏山由岡山（即大崗山）迤邐而來，突起一峰，形如半

，光平可玩，為舊治後障。乾隆年間，黃夢蘭，亦以翠屏夕照，描述「半規，山背磅礴嶙峋，其陽如削成片玉規」山勢云：

日落滄江好，揮戈射翠屏；半規誰點綴，孤嶂獨娉婷。

殘照浮金鏡，斜陽篆玉砑；閒來欣晚對，凭几拾餘青。

另有台邑附生葉泮英，以屏山夕照賦詩描述「畫屏」云：峭壁蒙茸綠，天然列畫屏；夕陽殘照裏，添得十分青。可知半屏山是以貌而名。

半屏山的石隕是打狗開發史的分水嶺

半屏山的地質，與市境諸丘陵均同屬於第三、四系的沖積層，包括有台地礫石層再生之礫石沖積、斷丘堆積、隆起珊瑚礁以及湖泊沉積等，其中以珊瑚石灰岩最為普遍。

半屏山與市內諸山既由古珊瑚礁所積構，它的基盤又由第三系之頁岩、沙質頁岩與沙岩所構成，因此組織鬆軟，易受風化而遭剝蝕，故崩塌災變時有所聞。民國五十年的半屏山崩山大慘案，餘懼猶新，而舊史的記載也歷歷在目據重修鳳山縣志載：「雍正十三年夏五月，蛇山崩，石隕；聲聞數量。秋七月，大水溪溢，半屏山石隕。」市志也有類似的記述。

清康熙年間，閩南漳州人趙元等人，依官府之招徠至打狗關田晒塩。後因洪水漲溢，半屏山崩（註：愛河本源出自半屏山麓），塩田流失，而遷移設此（指瀨南塩場）。又據明末遺老沈光文的平台灣序云：「打鼓澳能生三倍之財，曝海水為塩。」

綜合三宗典故，打狗的前期塩場是在打鼓澳，半屏山崩塌後始移至瀨南塩場。「塩場」在打狗的開發史上，居於天王巨星的地位，想不到半屏山瀟灑的一崩，竟成高雄市開發史的分水嶺。

據地質學家研究，市內系列諸山，皆生成於台灣海峽將沉降之時的第三紀末洪積期，且原本均連為一體，嗣後受到地殼變動的影響，乃一分為數丘，成為獨特一隔的脆弱石灰岩崗丘。

民國七十五年，萬壽山又發生崩山災變，台大教授馬廷英博士曾警告說：半屏山、萬壽山，俱因採石不當，基脈動搖，均有再發生崩山的危險。

屏山多洞窟，相傳山腰有竅，其下通海云

半屏山的東南半面表層，幾乎都是珊瑚礁的石灰層，石灰岩容易被雨水溶蝕，形成「滲穴」的地形。地下水也會溶解石灰中的「碳酸鈣」，有時沈積在洞頂向下垂懸，有的沈澱物沿洞壁流下，有的沈澱物滴落於地面，形成所謂的鐘乳石、流石、石筍等，鐘乳石洞成爲石灰岩的共同景觀。當滲穴頂蓋塌陷後，就成爲陷阱或洞窟。

半屏山多洞窟，據鳳山縣采訪冊記載，山腰有個巨洞，寬一丈多，其周圍苔草遍地，荆棘叢生，其深莫測。采訪冊云：「半屏山在半屏里，……」山腰有竅，洞濶丈許，深不見底，相傳其下通海云。」

傳說山中也有仙洞，有其緣者，還能與仙人對奕，清末王寶藏有「仙洞奕棋」賦詩云：
棋聲隱隱出仙寰，一局輸贏總不關；
世上是非原不管，置身如入爛柯山。

但入山訪道者，多缺緣份而不遇，林中相逢者竟都是採樵人，茲錄「登屏山遇樵者」二首，一爲錢元揚詩，另一爲錢元煌詩。元揚詩云：
曲折循幽徑，中峰信可觀，潤阿紆以曠，松石邃以寒。

禪定花香異，機忘鳥語歡；如何窺道意，夕照有遺丹。

元煌詩云：

自有開山斧，何愁荆棘迷；煙霞挑不盡，風月手相携。

看奕非逃世，行歌莫惱妻，那堪賡伐木，幽谷聽鸞啼。

麋鹿山巔鳴，爲近鄰火警之兆

半屏山的深林中棲有野生的山羊、羌、穿山甲、猿猴、麋鹿等。居民盛傳麋鹿在山巔哀鳴時，其鄰近聚落定會發生回祿之災。鳳山縣志亦載說道：「半屏山，昔嘗有麋，在山巔鳴，則近地有火災，甚驗。採捕者見之，捕不可得，聞其鳴則人知戒火，後

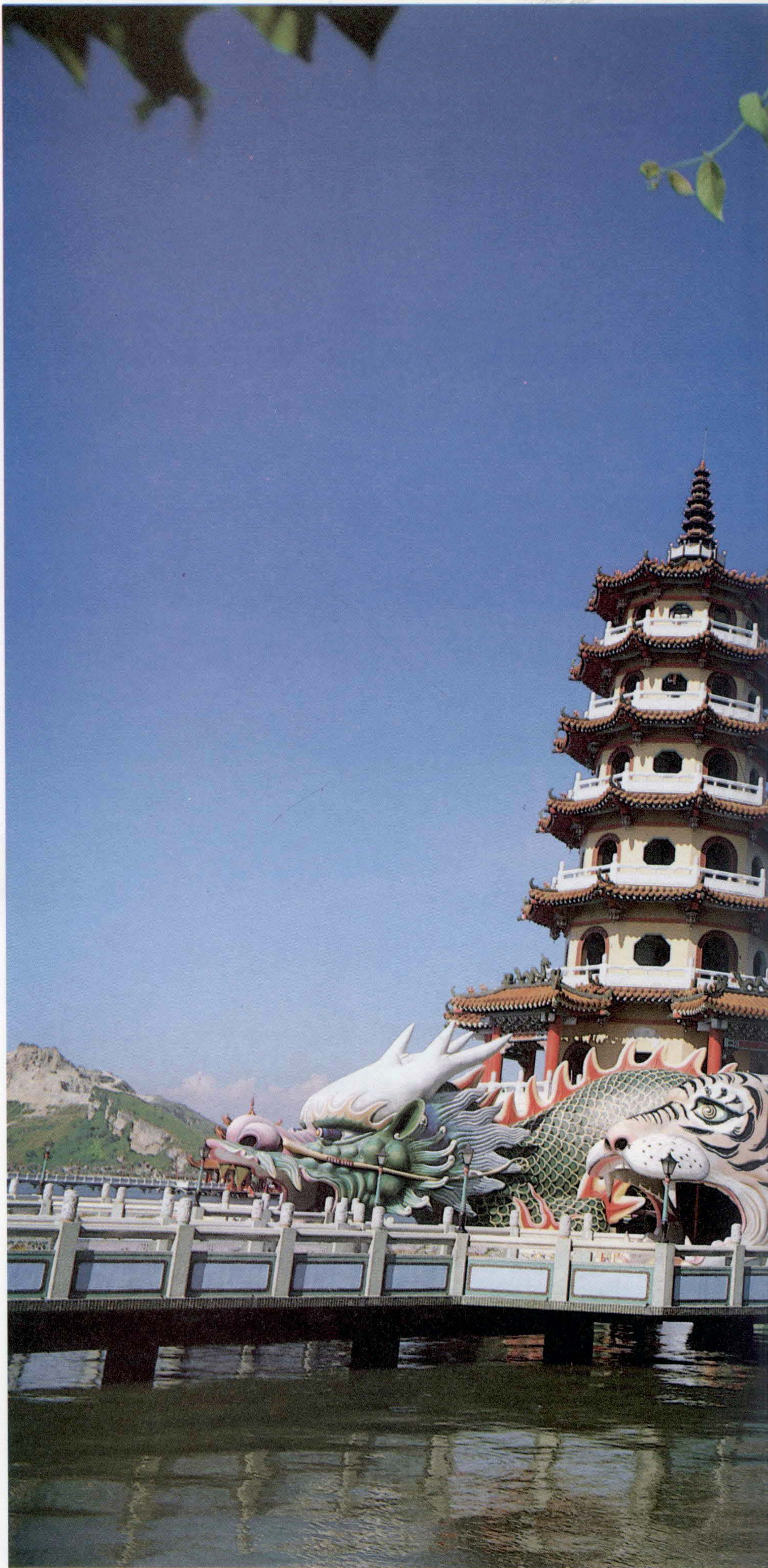



雄峙蓮池潭畔的龍虎塔。

不知所終，今已絕跡矣。」鳳山縣教諭朱士玠的「半屏山」詠，也有「精靈警火」之句，詠云：

茲山名肖形，屈膝裂半曲，造物憎美畫，怯此黛色足。

自昔蘊精靈，警火鳴逸躅；獵徒欲買捕，奇獸寧國育。

新曦相照耀，時霖深櫛沐；哀猿啼一聲，薇迸萬莖綠。

麋(Alces machlis)或稱沙鹿，屬哺乳類，反芻偶蹄，形似鹿而大，高七尺許，長約八尺，耳濶眼小，眼下有兩小孔，能夜視。牡者青黑色，頭生有枝之角，其枝逐年增加，粗短堅硬。牝者褐色，體型略小。麋性怯弱、善走，亦能游泳，以樹皮、樹葉及植物之嫩芽為食。

在純樸的民間傳說中，山岳湖沼皆有警示災難降臨的作用。屬於人類對不可抗拒的自然災難或厄運的渴求逃避，或要求顯示預兆，以減少損失的宗教心理。

昔日楠梓區的右昌火警頻繁，居民咸認半屏山的火魔作祟。議決募款在境南土坡上，塑建滅火巨神，右手持扇，左手提桶的解山王立像一座，以阻回祿肆虐，可見民間對「麋鳴」之說，深信不疑。

今立於莒光新村的解山王塑像，成為楠梓的一景，名為「右昌巨神」，與屏山猿啼，援中漁舟、塩田稻浪、土庫平疇、楠梓小城、蕉橋夕照、慈雲晨鐘等合稱「楠梓八景」。

翠屏夕照，紫色滿山屏

半屏突兀於海天岑寂之際，危巖紛聳，山光浮翠，嵐煙橫黛，堪稱遺世獨立的杳渺奇山。

登臨頂峰眺望，翠屏如錦，岩壑流泉隱現於蒼榕翠竹之間，所謂「臨百雉而特立，扶重霄而直上。」正是攀登屏山的寫照。環顧四周，不禁感歎滄海桑田，昔日左右南台的鳳山縣



城，舊城孔廟，卻只見殘堞頹牆，掩沒於亂石衰草中。

半屏山最美的時刻，當數殘陽一抹滯留於山腰時，紅翠相映，景色豔麗。薄暮時分，山峯浸在炊煙中，彷彿披上紫色金帶，夕輝映瀉絕壁，整座山溫馨地沐浴在金海之中。其夕照之美，為文人雅士所嚮往。翠屏夕照不僅列為「舊城八景」，且為「鳳山八景」之一。古來騷客以「翠屏夕照」賦詩歌詠者在方志藝文篇中位居榜首，起碼可以蒐集到五十首，茲抉錄五首，以證其盛。

其一：劉聲濤，近人，曾任覆鼎金區長。

斜陽一抹滿蓬蒿，獨映屏山翠影高。
波靜平潭人照鏡，雲橫雙閣客浮舸。
逍遙晚景詩懷爽，點綴晴嵐劍氣豪。
弔古時來城外路，滄桑回憶首頻搔。

其二、卓肇昌、遜清庚午舉人
瞥見山光展翠屏，熹微嵐氣傍昏冥。
參差掩映松杉色，點綴糊模鳥獸形。
影落閒雲仙髻渺，山回殘照佛頭青。
何當半面繪圖設，翹首無由問五丁？

其三、覺羅四明、巡臺御史
一峰屏山碧摩空，遠峙蒼茫返照中。
殘彩參差同冷燒，餘光縹渺逐迴風。
林泉徹處疑霞罩，巖壑輝時類錦叢。
絕勝朝來饒爽氣，携節周顧樂無窮。

其四、柳學鵬、本邑茂才
殘陽當返照，紫色滿山屏。石壁含餘耀，層崖入暮青。
光連雙翠岱，影倒小邱亭。樹色看明滅，巖光入渺冥。

殘煙閒度晚，歸鳥倦舒翎。可是關荆

畫，披圖映曲櫺。

其五、朱仕玠 縣學廣文
屏山突兀映高空，樹色山光入望中。
一抹寒雲開夕照，千竿疎竹動秋風。
牛羊點點歸茅巷，鳥雀啾啾下枳叢。
欲喚郭熙無處寫，綸巾相對意何窮！

半屏山下的四則鄉土故事

石灰岩易受風化剝蝕，基盤又屬沙頁岩，先天的地質已經不穩固，加上後天的濫墾，一遇強震或颶風豪雨，難免崩塌或為殘障者。但我們開基的祖先，富於幻想，也善於塑造情調，於是所有的歷史懸案，都在多彩多姿的神話裏找到慰藉與解說，「半屏」的肇因亦是如此

1. 爭風吃醋仙人貶為山丘

相傳洪荒時代，有一女二男的仙人相約下凡。仙女美麗嬌艷，男的一個是年輕英俊，另一個是白髮皤皤的仙翁。三人既然動了凡心，難免日久生情，兩仙人同時愛上了仙女。仙女卻難以取捨，在無可奈何之下，決定採「決鬥」方式擇婚。

二仙鬥法，一個呼風、一個喚雨；時而飛砂走石，時而傾盆大雨。畢竟仙翁道行深，年輕的仙人半邊身子被劈開倒地。但又輸得不甘心，趁老仙傲然得意之際，趁隙偷襲，老仙翁亦重創倒地，兩敗俱傷。

二仙不分晝夜的鬥法，凡人可遭殃了，飽受風雨肆虐，紛紛焚香祈神護佑，致驚動了埤仔頭土地公，趕忙陞天稟報。天帝聞訊三仙翁偷離仙界



塗炭生靈，遂將三仙貶化為山嶽。仙女貶於鳳鼻頭、化為「鳳山」；老仙翁貶於旗津半島，化為「旗後山」；而被劈了半邊身子的年輕仙人，謫貶於左營，化為「半屏山」。

2. 和尚貪念，跳崩了半屏山

傳說很久以前，半屏山的石洞裏住個和尚，靠著石縫裏湧出的白米過活；每天流出的米量都適足和尚一天的食量，此一奇跡，不久就傳遍各地。



有一天，和尚忽然萌生貪念，想把隙縫挖大，湧出更多的白米拋售獲利，遂拿出利斧鑿大縫口。想到即將獲得鉅大財富，不禁泛現一片煥然神采。

第二天，和尚苦等終日，那道隙縫竟連半顆米也沒有流出。和尚的美夢幻滅了，想到日後的生活，急得在山上蹦蹦跳跳，居然把山跳崩了，半屏山乃成今天的奇形怪狀。

3. 屏山囂張，遭雷擊垮

早期半屏山原本是一座山谷完整的雄偉山嶽，與打狗山遙遙對峙而立。但由於血氣方剛加上心胸狹窄，對於打狗山有「文峯插漢，秀削凌霄為打狗諸山主峯」之說，耿耿於懷，擬取而代之。

一天，強邀打狗山比高，幾天的賽程，半屏山已高入雲際，自詡為「天下第一高峯」。從此以「南台山霸」自居，宛如君臨天下般的傲視群「崙」。

屏山得志，樂昏了頭，更氣嚄

張的狂言說：「天宮僅離我三塊豆腐高，明天我就擠破它」，屏山的囂狂，氣得雷神暴跳，略揮雷鎚輕敲一下，轟隆一聲，倒塌了一半。頓時草木、砂石、泥塊一齊滾下來，僅存下半邊的山谷。從此這一氣勢洶湧的屏山，成為半身不遂的猙獰醜態。

4. 「聰明」人啃掉了半屏山的土塊

據說上古時候，有位大仙收有一個心胸磊落的徒弟，但在一次瘟疫中，徒弟染病亡故，於是大仙再下凡塵收徒。

大仙攜帶一支寶扇和兩個仙糕到了興隆莊，將寶扇朝蓮潭西北一揮，屏山的半邊霎時倒塌，石塊、泥土都變成麵粉；大仙又向蓮潭一指，瞬間潭水溢出北岸，自動和麵粉攪和，成為堆積如山的糕餅，與隨身攜帶的仙糕毫無兩樣。

大仙以稟性「知足」為收徒的先決條件，於是化身為販餅者，並豎起一塊大招牌，寫著「一文錢，買一枚；兩文錢，任意拿。」

全莊的人獲知後，不約而同的掏出兩文錢來搶購，仙人也不停的化土為糕。半屏山下，人人口中咬著大餅、口袋裝著大餅，背也荷著滿袋的大餅、連胳肢窩也要夾著幾塊大餅，只要能裝大餅的地方，都不嫌其多的塞滿了。

一天，來了一位少年，看招牌後，拿出錢袋，拈起一文恭敬的說：「

①屏山公園綠蔭深濃的人行步道。

②屏山公園柳林倒影趣味盎然。

老先生，我買一文錢大餅！」這個例外的舉動惹得眾人譏笑說：「呆子買餅，真是呆子！」

少年不理會別人的譏笑，只顧慢嚙細嚼的吃完了餅。又恭謹的說：「老先生，我再買一個！」人群更加騷動而且鄙視的說：「天下第一號大傻瓜，父母一定是白癡！」但仙人喜形於色，心想，我要的徒弟，終於找到了，於是打破數日的靜默，緩緩的開口說道：「自許聰明者，才是傻瓜，我是來試探人心的知足與否？」說完，寶扇一搖，那堆糕餅又恢復土塊的面目。大家都傻了眼，原來當時吃餅的人，除了那少年吃的是仙糕外，其餘的人吃的是土塊。可知半屏山的崩陷，是被左營地方的人，把砂石當餅乾吃掉的。

以上四則故事，都是膾炙人口的民間傳說。雖然傳說未免離奇荒誕，可都富有懲戒貪婪之義，也證實半屏山的奇幽與神秘。

屏山餘韻

「屏山塔影」的詩意畫面，已成為臺灣觀光海報的代表作，也成為中外佳賓爭攝鏡頭的焦點。劉聲濤的「秀嶺半屏橫曉翠，畫橋九曲映朝暎」

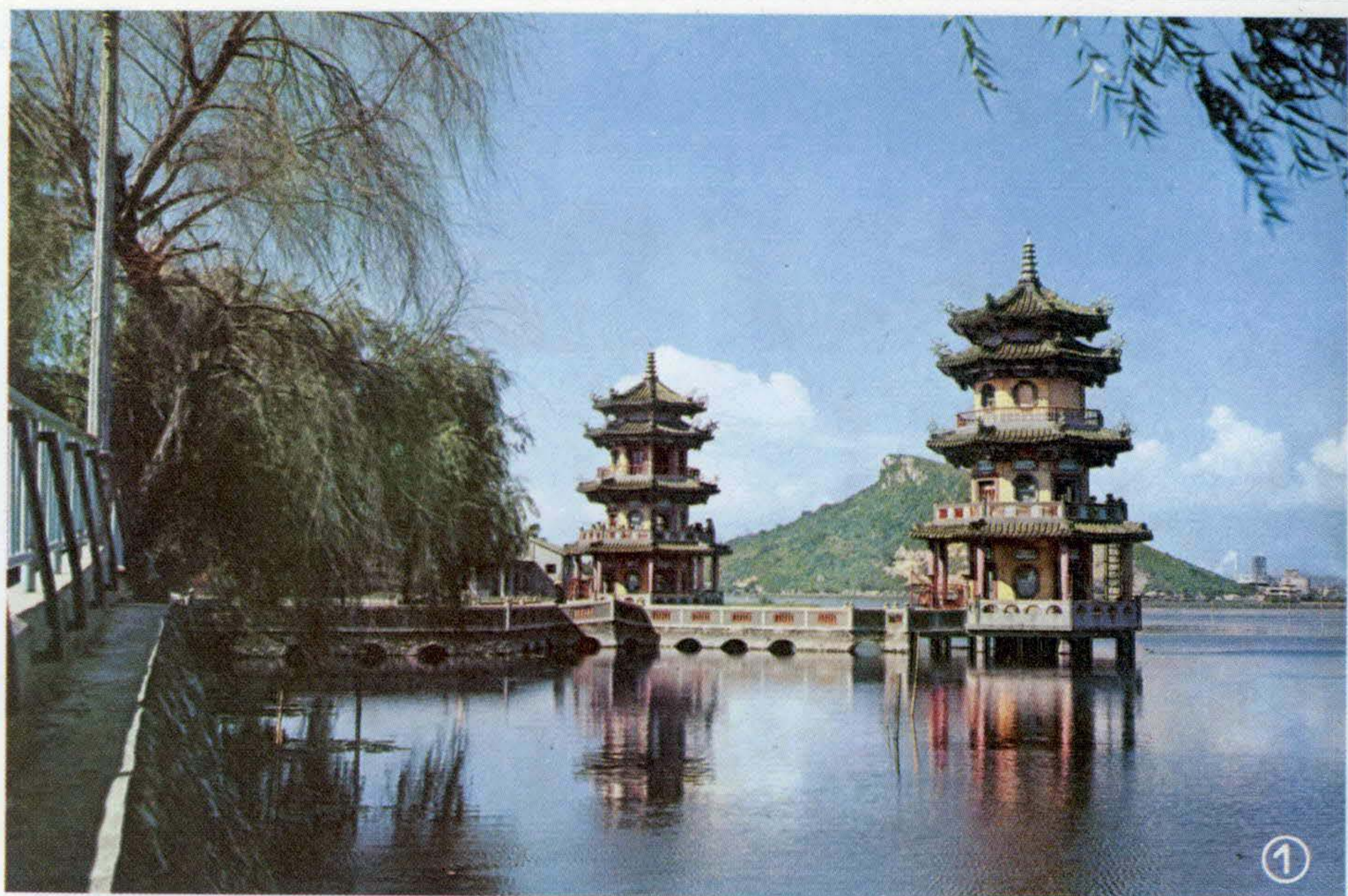

以及陳文達的「山影依稀翠，荷花隱現紅」，將其描繪得入木三分。鳳山縣令李丕煜的詩作「半屏山」，尤為代表作：

陡然拔地起，半壁凌芳洲，翠色空霄漢，嵐光鎖綠疇。

鳥道暗峯供，雲帆碧海收；影入蓮潭水，千年勝蹟留。

屏山的西北坡，上段是一個陡峭的石灰岩懸崖，崖下是青灰岩緩坡，表面被懸崖上墜落的石塊覆蓋，呈現崖錐的地形。山的東南坡是一個平直的石灰岩傾斜坡，山下設有建台、東南、正泰三家水泥廠，日以繼夜的挖掘，不但煙霧瀰漫，美麗的山貌亦大受破壞，到今天已經變成殘破的大土堆。不知情的人，實難想像到前人詩

中幽邃的景觀。

昔日士人有「王孫讀書處，風流不可盡」之喻，但今天的景像已非昔日可比，「風流不可盡」，已成昨日黃花！

茲以王寶藏的「蓮塘倒影」，作為本文的結束
層巒聳翠樹交加，倒影天南勝景誇；
絕似華清池畔月，夜來猶照玉蓮花。

①往昔的半屏山充滿詩情畫意的美感。

②半屏山下的孔廟是台灣地區最大一座。

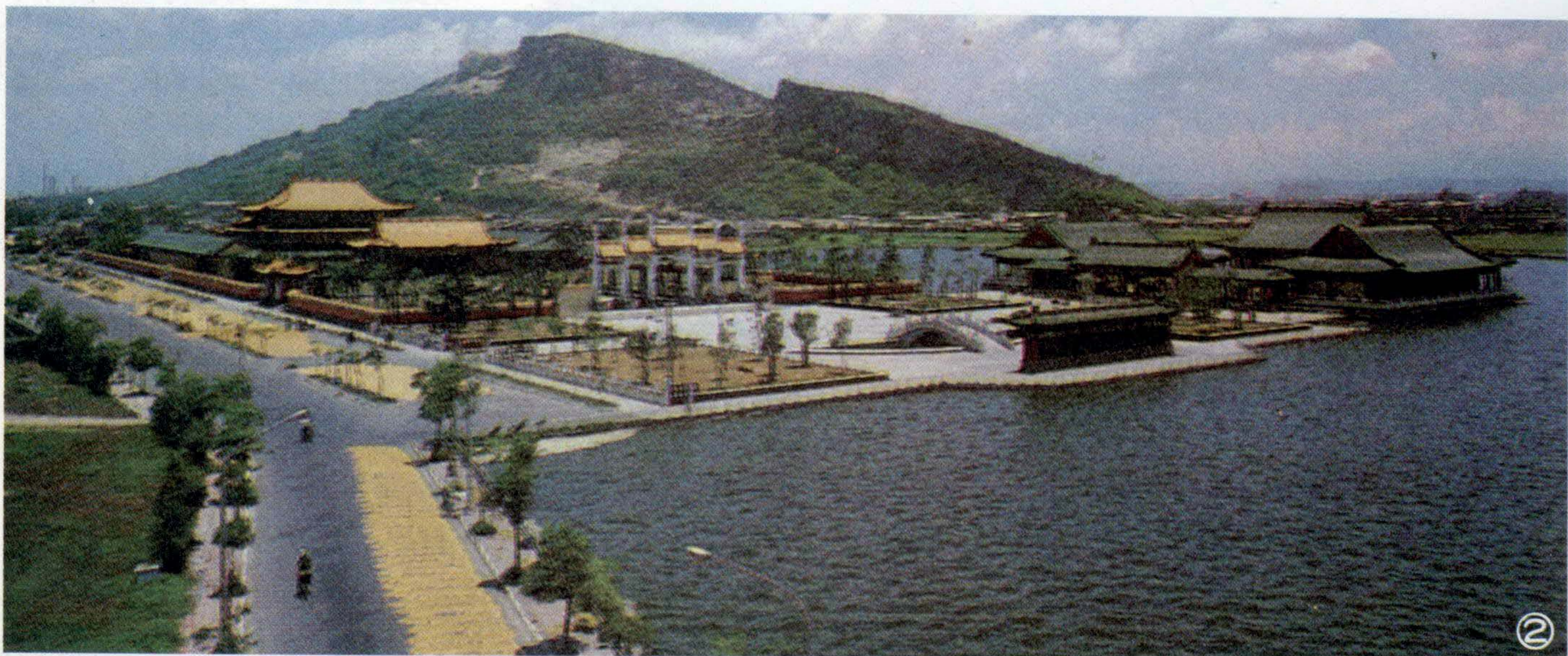

推動市政巨輪系列報導

高雄市警局

消防大隊

文·謝惠珠

圖·鍾聰敏 / 蔡致模

您或多或少會有這麼一個經驗：在家中、在馬路上，會聽到遠遠傳來「鳴！鳴！鳴」的消防警笛聲，消防車上站著全副裝備的消防人員，火速的前往災區，救出那些受到祝融危害的民衆及財物，減低受災的程度。



電腦設備迅速掌握災情。



勤前教育充實專業知識。

然而當我們目睹或從各新聞媒體得知這些消防人員，在救災的當時，所展現的奮不顧身的精神，著實令人欽佩。究竟這些「養兵千日用在一時」的消防人員他們是怎麼組成的呢？

首先，我們了解消防工作旨在防止災害之發生，與發生後迅速搶救，抑制災害擴大，以確保公共安全。惟高雄市係工商業都市，人口集中且新舊建築物相差而立，高樓大廈及木造建築物鱗次櫛比，防火巷多被佔用，連地下室也是寸土寸金被充分利用，再加上電器與瓦斯幾乎家家戶戶都在使用化工原料及易燃易爆品觸目皆是，因此火災危險時刻潛伏在每一個角

落，構成安全上的一大威脅，因此，如何強化救災消防工作，乃成為消防工作的一大重點。

高雄市政府警察局設有消防大隊，專司消防工作。消防大隊下設第一組（預防）、第二組（督勤）、第三組（搶救）等三個組，並成立一一九勤務中心與三個消防中隊、九個消防分隊。

第一中隊轄新興、三民、左營三個分隊，第二中隊轄前金、鼓山、旗津三個分隊，第三中隊轄苓雅、前鎮、小港三個分隊，編制員額有二四五名，惟距理想尚有段距離，為使消防工作澈底實現，人力的充實是有必要



的。

在裝備方面，現有消防車七十輛，含雲梯車十輛（最高五十公尺，可達十七樓高）、化學車七輛、水箱車三二輛、水庫車一輛、小型水箱車及幫浦車十一輛、照明車、後勤車、指揮車等八輛、橡皮艇九艘、救生艇廿九艘，並有救護車二〇輛及空氣呼吸器、排烟器、氣墊、切割機、火點探測器等重要裝備，分配各分隊使用救災。

火警報案系統的設立，是消防救災的管制中樞。消防大隊一一九勤務中心原有火警報案電話八線，因服務項目日益增多，使原有電話及設備，

不敷市民使用，同時由於災戶或報案人受緊張心情之影響常抱怨車輛派遣不夠快，甚至遭致市民指責，為改善這種現象，提高消防救災功用、機動性與增強消防能力，並以準確記錄市民報案與車輛出動時間，以免出動慢而發生困擾爭執，現任消防大隊陶啓宇大隊長在民國七十三年乃著手規劃並極力爭取預算，新裝設電子精密設

①消防車出動救火。

②消防車聚集做勤務演習。



備及增設一一九專線，俾利災害發生時很正確紀錄報案，派遣人車及判斷災害發生區域，以期確保本市一百卅餘萬市民生命及財產之安全。

這套電子精密設備內容有：全數位式電腦控制報案總機系統、即時熱線指令系統、面板操作報案系統、25小時十四頻道錄音系統、警用電話系統、消防部署顯示面板及中文電腦設備等，有了這套精密的儀器後，消防人員的火災搶救工作均可正確迅速地掌握時效，減低人民生命財產的損失。

消防人員除了火警發生時負責撲滅大火工作外，近來服務項目日增，捕蛇、颱風救災、急病送醫、孕婦就醫、救溺、車禍救助等工作，他們也是甘之如飴，充分發揮了為民服務的熱忱精神。

此外，在平常時日，他們致力於預防工作，做好防範未然的準備事宜，如安全檢查、重點檢查及防火宣導就是工作要點。

所謂的「安全檢查」，依規定分為三類：甲類每月檢查一次，如旅館、戲院、歌廳、集會場所、危險化學工廠等地，乙類每二個月檢查一次，如辦公大樓、公寓大樓住宅、普通（



無危險性）工廠等，丙類每三個月檢查一次，如學校、醫院、圖書館等地。

消防人員在進行消防安全檢查時，如發現有不合標準情況，將會發出一張改善通知單，限期十天改善，若複查不合格、或一直不予改善，則由工務局予以停止使用處分，嚴重者甚至移送法院處以罰金，以確保消防安全。

所謂重點檢查工作，則是以危險物品及高樓為消防重點工作，平時由消防警網定期查察外，遇有重要慶典則由大隊部及中分隊混編小組實施重點抽查，落實消防檢查勤務工作。

防火宣導則在防止火災的發生，平時針對火災發生原因，並對特定對象，實施防火宣導，每年實施防火宣導二次，並於「一一九」擴大防火宣導，發動各機關、團體、學校配合辦理，全面實施。

除了前述安全檢查、重點檢查、防火宣導重點工作外，消防人員在平時並接受教育訓練，包括學科訓練、術科訓練及組合訓練等三項。

學科訓練方面，除接受市府公務人員訓練中心消防專業講習外，並由消防大隊就有關消防法規資料編印成冊，於大隊部聯合勤教及各分隊每日勤前教育時，教導全體員警品德、法紀、實務、案例、法規等，並實施測驗，以提高員警消防專業知識。



術科訓練則分為體能訓練，如跑步、單槓、舉重、木箱、爬繩、跳網，技能訓練如駕駛、著裝、手勢指揮、旗語訓練等，由各分隊訂定進度表，施以訓練後並測驗績效，以落實訓練工作，增進技能。

組合訓練，則分為消防車操及救災勤務訓練，讓每位員警一遇有狀況發生，能迅速出動前往救災，保障生命財產安全。

消防工作人員所做的一切，無非是在事前防止災害發生，事情發生時則力求減低災害，而民衆本身也應具有這方面的常識，以維護自己身家安全，消防大隊副中隊長蔡致模則表示：種種歷歷在目鮮明的慘劇，明白的告訴大家「防微杜漸」的重要，民衆在平時應該注意防範，而一旦災害發生，也要以人身安全為首，逃生要緊，千萬不要因搶救財物而延誤生機，

因為「留得青山在，不怕沒柴燒」。

消防人員的辛苦，那是「寒天飲冰水，點滴在心頭」，他們為了救災有時甚至犧牲自己寶貴的生命，那份精神是至高至上的，我們除了對他們表示崇高的敬意，並呼籲全體市民，認知火災的可怕，注意防範提高防火警覺，自然可以消弭火災於無形。

- ①捕蛇也在服務之列。
- ②救助急難傷患。
- ③以雲梯救出火災被困民衆。
- ④捕蜂時須全副裝備。
- ⑤火災發生消防人員全力搶救。
- ⑥救生艇常用來救助水災受困災民。



市 政 采 風

文圖·何得福

▷市議會議員林壽山於八月卅一日在議會說明本市府會聯袂向中央爭取補助公共設施保留地經費來源的經過。林壽山議員曾建議自七十九年度起高雄市每年交由中央統籌分配的營業稅，能提高分配比例，每年分配高市廿億元，將對本市財源有所幫助。

俞院長亦同意這種說法，並指示高雄市提出詳細書面資料，再由財政部研究。



▷市府人事處新卸任處長交接典禮九月一日在市府大禮堂舉行，新任處長張俊彥隨後宣誓就職接篆視事。

交接典禮於上午十一時由秘書長盧光普主持，人事行政局副局長陳松柏監交，並自卸任處長解振國手中接過印信交予新任處長，完成交接儀式。

新任處長張俊彥，出身農家，政大研究所畢業，是由基層幹起的典型公務員，資歷完整行政經驗豐富，堪為青年朋友的楷模。



◁加拿大奎爾市副市長三日率團蒞高訪問，於上午十一時卅分拜會市府，由秘書長盧光普代表蘇市長接見，並交換紀念品。盧秘書長在接見中加友好關係協會時，曾仔細介紹了本市的人文、地理，並對現今高雄港貨櫃轉運，已達世界排名第二的作業能量做了詳細說明。

訪問團對高雄市頗感好奇，亦分別提出愛河整治，原住民，消費者權益，稅收、造船等問題，均由盧秘書長一一答覆。



◁高雄市各界代表紀念革命先烈，於九月三日舉行秋祭典禮，由市長蘇南成主祭，並慰問遺族及致贈慰問金。

典禮簡單隆重歷時十分鐘，隨後蘇市長由有關人員陪同慰問烈士遺族，並仔細聆聽遺族述說先烈當年英勇事蹟。



◁市長蘇南成六日接見荷蘭銀行台灣區總經理金氏時指出，隨著高雄市逐漸國際化的發展，吸收外資及爭取外商銀行的設立，是他極為重視的項目之一，並已獲得財政部的支持在高市開放設立外商銀行。

蘇市長表示，由於高雄港目前是僅次於阿姆斯特丹的全球第二大貨櫃轉口港，這種具有競爭性質的關係，將使中、荷關係日趨密切、友好。



◁監察院七十七年地方機關巡察第三組五日下午蒞臨高雄市，受到市長蘇南成親切的接待，暨市府各局處首長的熱忱歡迎。

蘇市長在致歡迎詞時表示，高市正將迎接改制十週年紀念，監察委員在此時刻蒞臨高市巡察實有鼓舞，督促之實質意義，並盼望監委對今後高市的施政給予愷切的指示，使高市更進步，更繁榮。

七十七年監察院地方巡察第三組成員包括張國柱，馬慶瑞，陳恒盛三位委員，在聽取蘇市長簡報後，一致認為高市在蘇市長主政之下，已有長足的進步，並留下深刻印象。

▷榮獲美國西屋科技獎的郭樹勳，郭桓甫，郭峯銘三兄弟，於九月六日在父母陪同下拜會市長蘇南成，並合影留念。

蘇市長對郭氏三兄弟在科技方面的努力與成就表示欣慰，同時勉勵他們好好學習國語，日後才能與自己的同胞相互溝通，分享他們的成就。

郭氏三兄弟目前分別就讀美國哈佛大學二、三、四年級，主修電腦，比較文學及分子生物學，郭桓甫及郭樹勳在校內曾先後擔任「亞人協會」會長，在校內相當活躍。



▷「中華民國高雄市青少年民俗運動訪問團」於上（八）月二十九日出發，蘇市長親予授旗，鼓勵訪問團除宣慰僑胞外，更闡揚我中華民族傳統民俗運動，提升我文化藝術在國際上的地位。

訪問團將前往美國的洛杉磯、休士頓、潘沙可拉、莫比列、諾克斯維、紐約、波士頓、波特蘭等地，其中潘沙可拉、莫比列、諾克斯維及波特蘭等市為本市姊妹市，對促進彼此友誼交流相當有裨益。

訪問團的民俗技藝表演由三國小九位小朋友的跳繩、楠梓國小六位同學的踢毽子及中正高中、七賢國中的扯鈴等組成、由邱文晉老師指導配合其他童玩動作穿插演出。



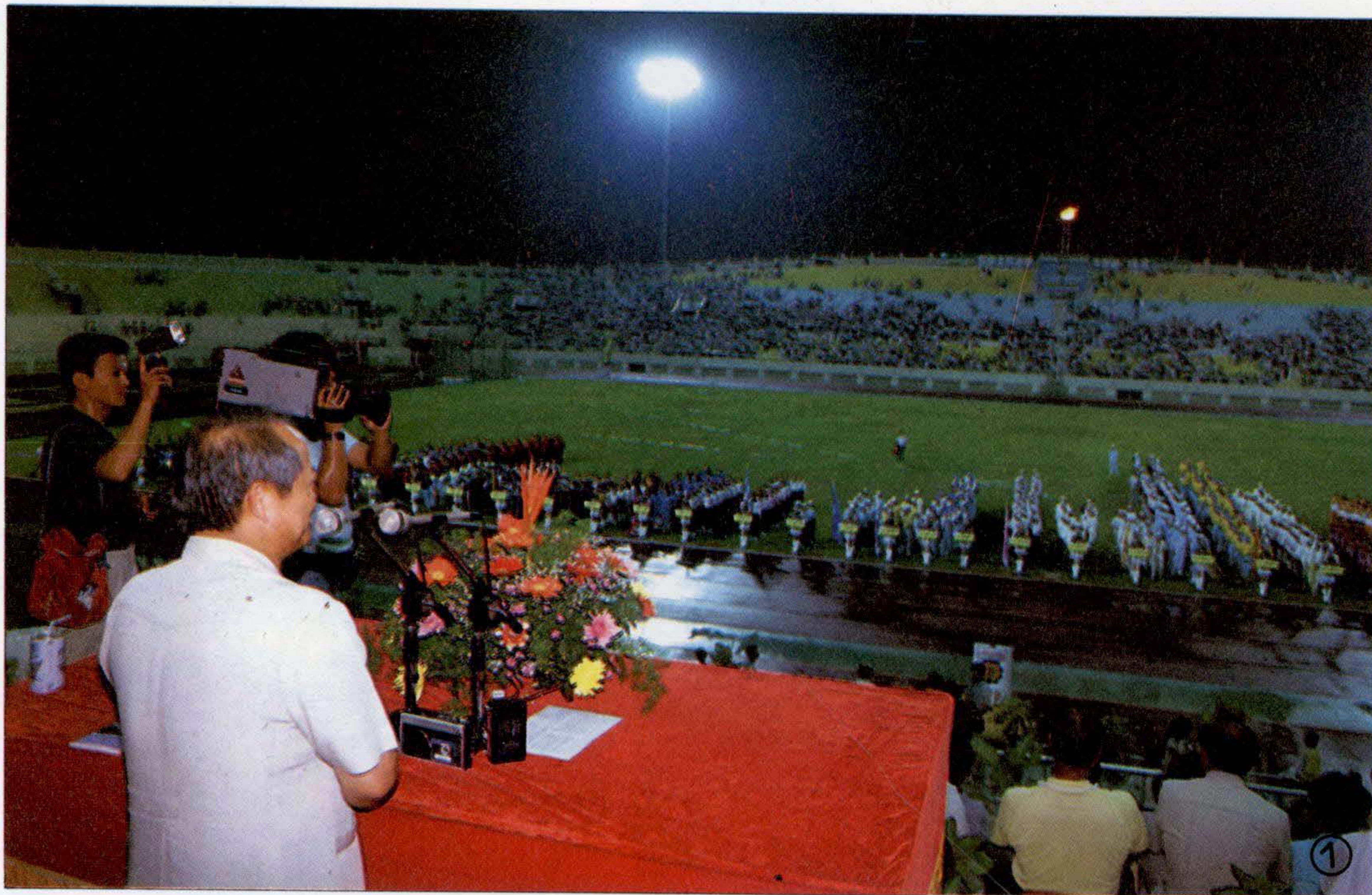

高雄市七十七年市運會

健康·快樂·豪放·雄邁

文·謝惠珠 圖·鍾聰敏

高雄市改制後首次舉行的全市運動大會——七十七年高雄市運動會，於九月八日下午七時，在中正體育場舉行揭幕典禮，參加人數計有行政區公所組，內含社會組、國小組六九二人，國中組一一八九人，合計有一八八一人，為歷年來參與人數規模最大的一次運動會。

高雄市運動會原為往年之南北區運動會，由各行政區公所每年輪流承辦，惟各行政區公所業務繁多，並限於無體育專業人員專責，故倍感吃力，有鑑於此，乃於民國七十六年改由市立體育場承辦，又根據七十七年台灣區運動會競賽規程中規定，從今（七十七）年起高雄市僅可組一代表隊參加台灣區運動會，故今年合併舉行，並更易名稱為「高雄市運動會」。

歷經多方的籌備，高雄市運動會正式登場。擔任大會會長的蘇南成市長主持揭幕典禮。典禮在中正高工的管樂隊演奏樂曲及三信高商的大會儀隊表演下，揭開序幕。

由於揭幕典禮進行時，下了一場大雨，而參與運動會的港都男女好手，依然不畏迎面而來的雨水繞場一周，充分表現了運動員勇往前進的精神。

蘇南成市長在致詞時首先對運動員冒雨繞場精神表示嘉許，進而指出本次市運會是由往年南北區運蛻變而來，在市府的全力策劃下，希望這一年一度投注的心血能夠開花結果，展現豐碩的成績。

這次持聖火的代表是由75、76年區運四百公尺跨欄冠軍陳安寧及76年區運四百公尺跨欄冠軍的鄭妃汝二人負責，在聖火進場的同時，則一邊施放由宏總建設機構贊助的高空烟火，這些火樹銀花在夜空下，更顯得輝煌耀眼，花團錦簇、富貴花開、瀑布銀河、金龍天雨、椰光春曉、大地驚雷、黃鶯報喜、柳林春色、龍鳳呈祥、金玉滿堂等十項表演節目，一個接著一個，看得全場驚讚之聲不絕於耳！

接著，由獲得國際邀請賽跳遠第一名的許唐漢代表運動員宣誓，隨即高雄高工一百三十位同學進行樂儀隊的表演，表演的內容有迎旗隊形、三圓隊形、波浪槍法、雙十隊形、三軍隊形、原地間槍法、二字波浪等變化隊形、他們鮮艷耀眼的服飾加上伶俐整齊的動作，表演之精彩，贏得無數喝彩！

- ①蘇南成市長主持市運會揭幕典禮。
- ②聖火傳遞象徵希望無窮。



術德廣被 袍澤信賴 民衆同欽 陸軍第八〇二總醫院

文·李琦懿 圖·晨光

隨著社會經濟繁榮，國民生活水準提昇，醫療保健已成為市民最重視的生活要件之一，高雄地區的醫療水準也隨著各醫療院所興建與擴增，跨入更新穎更進步的領域，不斷給民衆提供完善的醫療服務。高雄市目前的各級教學醫院設備逐年擴充，人員也不斷增加，他們不時地在努力強化醫院管理以提升醫療服務品質。本刊為增進民衆瞭解高雄市醫療狀況，特開闢教學醫院系列報導單元，將其醫療重點及服務特色介紹讀者，已報導過市立大同醫院、市立旗津醫院、市立民生醫院、高雄醫學院、長庚醫院高雄醫學中心、阮綜合醫院等醫院，本期報導的單元是陸軍第八〇二總醫院，依序將逐期繼續介紹海軍總醫院、高雄市公保門診中心及高雄市立婦幼綜合醫院等。





踏入陸軍第八〇二總醫院大門，就給人一種與其它醫療院所截然不同的感覺，整齊、清潔、寬敞、樸實是給人第一個良好印象，而大門口二位身着戎裝的官兵駐守把關，人車進出井然有序、寬廣的前庭綠樹成蔭、嬌艷的紅仙丹點綴其間，象徵精神堡壘的先總統 蔣公銅像巍然聳立，令人肅然起敬，仰望他老人家慈祥和諧的笑容，彷彿庇佑著全院的傷患官兵，都能早日康復。

院內的傷患主要是阿兵哥，他們見到長官，立刻舉手敬禮，一聲「長官好」！即使在病中，仍流露出雄糾

糾氣昂昂的軍人本色。院內因通風良好、空氣新鮮，少有刺鼻的針藥氣味，是一個相當良好的醫療環境。

軍醫陣容堅強

整體醫療完善

在高雄已有將近四十年歷史的陸軍第八〇二總醫院，三十八年自廣州遷台時，原址在高雄市六合一路，雖然一棟棟低矮的日式院舍，不足以容納過多的傷患，但醫療素質整齊的軍醫陣容，以高超的技術及優良的醫德，配合逐年充實的醫療設備，在當時高雄醫療界是首屈一指的，奠定了良

好的口碑。

現址美侖美奐的新廈自民國五十八年開始興建，到六十四年間開始分批遷入，其間歷經不少困難，都一一克服，全院為地上六層、地下一層的建築物，醫療大樓占地一千六百四十五坪，全部醫院診療、行政等支援單位都集中於此，非常方便作業。

除醫療大樓外，東區尚有發電機

-
- ①黃院長親切和藹。
 - ②樸實、寬敞、整潔是該院最大特色。

房、洗衣、牙科及民衆診療處大樓。西區則有籃球場、軍官寢室、職務官舍、士兵宿舍及停車場等。北區包括官兵餐廳、神經科病房、衛材、庫房、及污水處理場等。全部院地共有一萬九千餘坪，活動空間相當寬敞。

陸軍八〇二總醫院目前病床軍方部 400 床，民衆部 250 床，接受一般民衆及嘉義以南地區三軍官兵及眷屬的醫療作業。另外院方並擔任臨床軍醫的在職訓練，負責國軍及民間醫護院校實習教學，並收療外島後送傷患，各級醫務所醫療輔導，榮民及貧民均免費收療。而其中支援外島醫療工作，及役男暨各軍事院校招生的定期體檢工作是該院相當繁重的工作項目。

推展學術研究

樹立優良形象

值得慶幸的是該院多年努力已獲成效，自七十三年經評鑑為二級教學醫院後，更戮力提升醫療水準，強化紀律並擴大服務範圍，現任院長黃少將特別注重研究工作的推展，到任以來，除例行為病患診治以外，更親自為院內醫師上課，目前每週一晚上七點半到九點半都排有課程，針對各科教育訂定完整的訓練計畫，院內各科醫師在院長的研究推展工作進行中，都各自兢兢業業，切磋砥礪，造福院中病患。

親切和藹且精力充沛的黃院長、同時也是國防醫學院內科學系列副教授，自著名的美國內科學院引進一套MKSAP（醫學自我評估）測試，親自授課講解，院內同仁在這套測試中可及早發覺診斷或治療中的誤失，而某些誤失導致病患具有危險性或潛伏性身體病變，因此這套自我評估可說是病患的一道護身符。

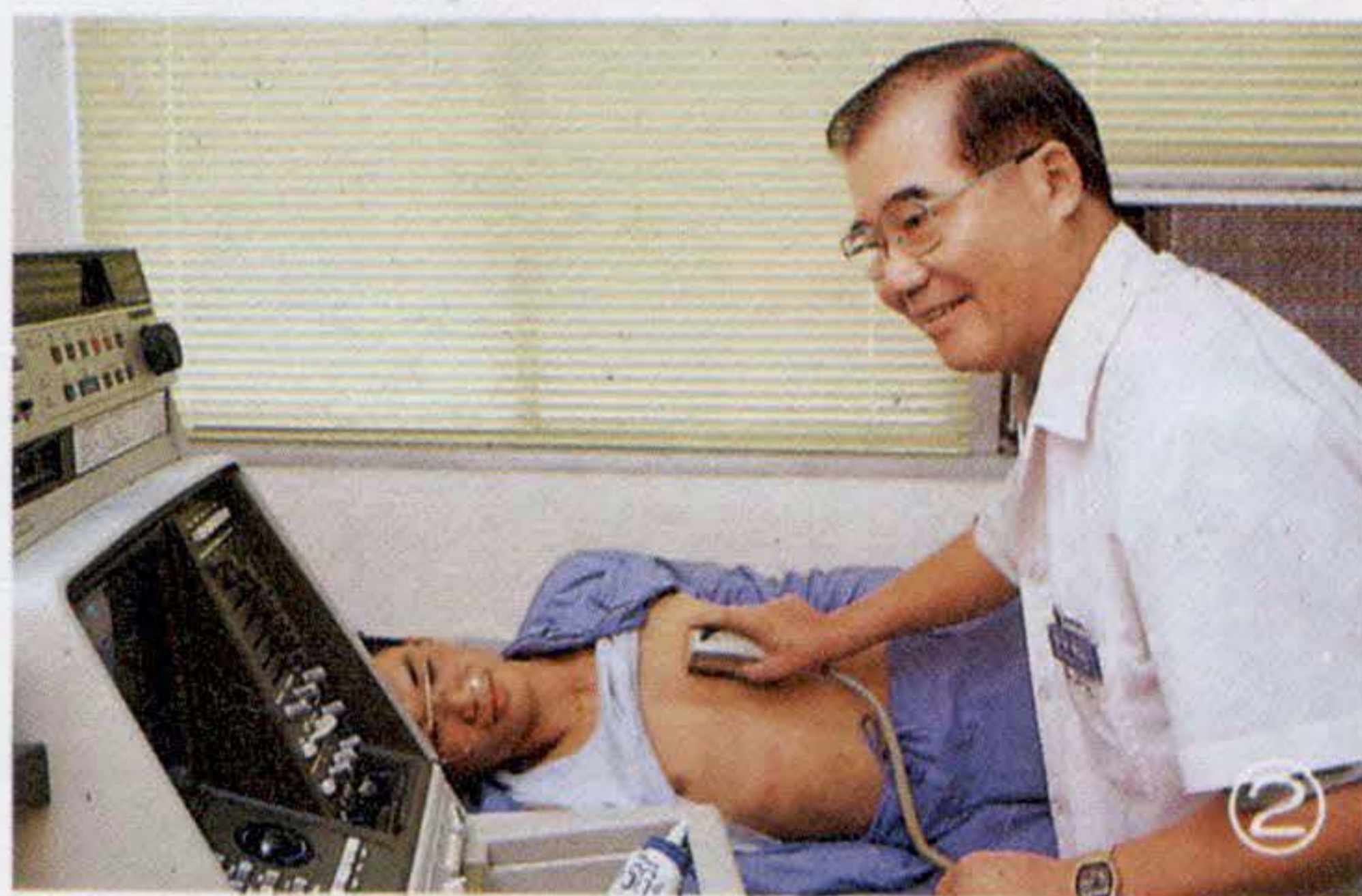

黃院長說：「軍中個案特多的『中暑』，過去因處理不當，死亡率高達 80%，目前已大為改善，經各項研究實驗改進後，這個數字已降低到 8%，今年有卅一個中暑案例中完全得到妥善醫療照顧而康復。」另外因糖尿病導致視網膜病變，一項眼科的「玻璃體截除手術」也獲得各方肯定與好評，顯然醫護人員的努力不懈，已為該院豎立新的形象與口碑。

該院診療部的分科情形如下：內科部分心臟內科、胃腸內科、胸腔內科。外科部分神經外科、一般外科、泌尿外科、骨科。臨床病理部分病理科、檢驗科。牙科部分一般牙科，口

腔膺復科。以及婦產科、小兒科、眼科、神經精神科、耳鼻喉科、麻醉科、放射科、腫瘤治療科共計二十二科，各設科主任一位，全院專任醫師 69 位，平均每 10 名住院病患就有 1.7 位專任主治醫師診療，使每一位患者都能得到最滿意的醫療服務。

院內一二樓為各科掛號門診及檢查室圖書館，三、四、五樓為病房及電化教室、護理科辦公室、六樓為餐廳。民衆診療部一樓為門診，二、三樓為病房。

圖書館麻雀雖小，五臟俱全

由於科技發達，醫學新知一日千里，該院在圖書新資訊的供給方面也不遺餘力，二百多坪的圖書館分區設置有閱覽室、圖書室及視聽教室，麻雀雖小，五臟俱全，提供了院內醫護人員資料查詢，新知獲取研讀的場所。

目前在每年購書經費五十萬元的支援下，館內藏書已達二千餘冊，各類醫學雜誌近 200 種，全部開架式陳列以方便取閱。閱覽席位 80 位，如遇有醫療會議時，暫充當會議室，充分利用空間。視聽室內各型錄影機、投影機及教學影帶隨時供應，提供最新的醫訊資料。自 69 年開放館際合作之後，已成為「中華民國科技圖書館及資料單位館際合作組織」的一員，使醫護人員能迅速獲得最新醫訊、資料交流，對提升醫療服務有莫大助益。

● 外科部

盛主任強調，為不斷提昇手術水準，同仁經常參加醫學會，或臨床觀摩學習，尤其住院醫師在嚴格的考核與教育訓練計畫下，都能漸入佳境，進而獨當一面。

外科部包括神經科、一般外科、

泌尿科、胸腔外科、直腸外科及整形外科等。

目前除每日晨間病例討論會後，由主任及主治醫師病房巡診的臨床教學外，還有每月死亡病例，醫學新知、及與高雄醫學院的科際聯合討論會，其它常舉辦針對腫瘤、臨床病理的討論會、並參加外科各醫學會每月月會及各醫學院舉辦的研討會藉以切磋，提昇醫療品質。

● 內科部

內科部包括胃腸血液科、心臟內科、胸腔感染科、一般內科（腎臟及免疫風溼科）皮膚等科，在柴國樑主任督導下，由卅位學有專精的醫師負責診治，頗獲好評。

內科部大夫除與外科同樣重視各項醫療研討會及參與各種臨床病理會診外，在研究發展方面，更有令人刮目相看的成果：

七十五年度的研究計畫中

(A)對於肝硬化合併食道靜脈曲張患者，使用硬化劑治療效果。

(B)在超音波指引下肝臟腫瘤抽取術及病理檢查。

(C)對中暑患者多形性白血球核仁多葉之評估及預後。

(D)以尿液中氫離子評估其腎衰竭原因，矯正其前置因素。

(E)中暑患者及急性腎衰竭患者血液流動力學之探討。

(F)中暑患者高鈉血症之研究及治

療方針。

(G)支氣管鏡檢查中，血中氧氣濃度之變化。

(H)廿四小時連續心電圖，暫時與永久人工心搏器治療心律不整評估效果。

以及七十六年度的

(A)經泛內視鏡注射腎上腺治療出血性潰瘍效果之評估。

(B)評估制酸劑，制酸劑加上 H_2 接受器阻斷劑及制酸劑加上重碳酸鈉，對十二指腸潰瘍病人血清胃泌素之影響，並了解胃泌素與十二指腸潰瘍生理學之關係。

(C)中暑病人血中荷爾蒙（PTH、PRA）之變化。

(D)不同熱過量病人肝臟酵素變化。

(E)B型肝炎帶菌者中暑後肝臟酵素之變化。

(F)利用史旺岡導管及心輸出計量儀評估心因性休克及敗血性休克之心臟血流動力學的變化及各種血管擴張劑之治療效果。

(G)經支氣管鏡檢查抽吸物對肺病診斷價值。

(H)評估長效之第一型腎上腺血管激素轉換酶阻斷劑（Enalapril）治療態性高血壓及慢性心臟衰竭之效果。

(I)利用心臟超音波，評估急性心肌梗塞舒張期功能不良的連續變化。

(J)利用霍特氏連續心電圖，評估無痛心肌缺血之發生率。都為醫學界相當有價值的研究心得，同時，研究風氣鼎盛的八〇二總醫院每年都提出二十餘篇論文發表，甚獲醫界重視，也為同行立下優良的研究典範。

● 復健部

復健科的理療設備之完善是八〇二總醫院一大特色。在前任主任陳安宇先生（現為公保中心主任）多年來全力經營擘畫與努力擴充設備，醫療服務成效良好，現由劉榮泰主任負責繼續推動復健工作，目前各項設備齊全，有8型漩渦浴室可供燙傷病患全身水療，數十台小型漩渦對療儀供局部使用，另外傾斜床提供中風病患肌肉運動，尤其「輪椅運動訓練椅」為全台僅有的一台，病患坐在輪椅上，上

- ①民衆診療部醫療大樓。
- ②黃院長親自為病患診斷。
- ③全自動儀器幫助病患早日康復。
- ④腹部超音波可正確顯示病灶。
- ⑤細心的護理為新生兒帶來更美好的明天。
- ⑥聽力測試儀可測出腦幹對聽力反應情形。

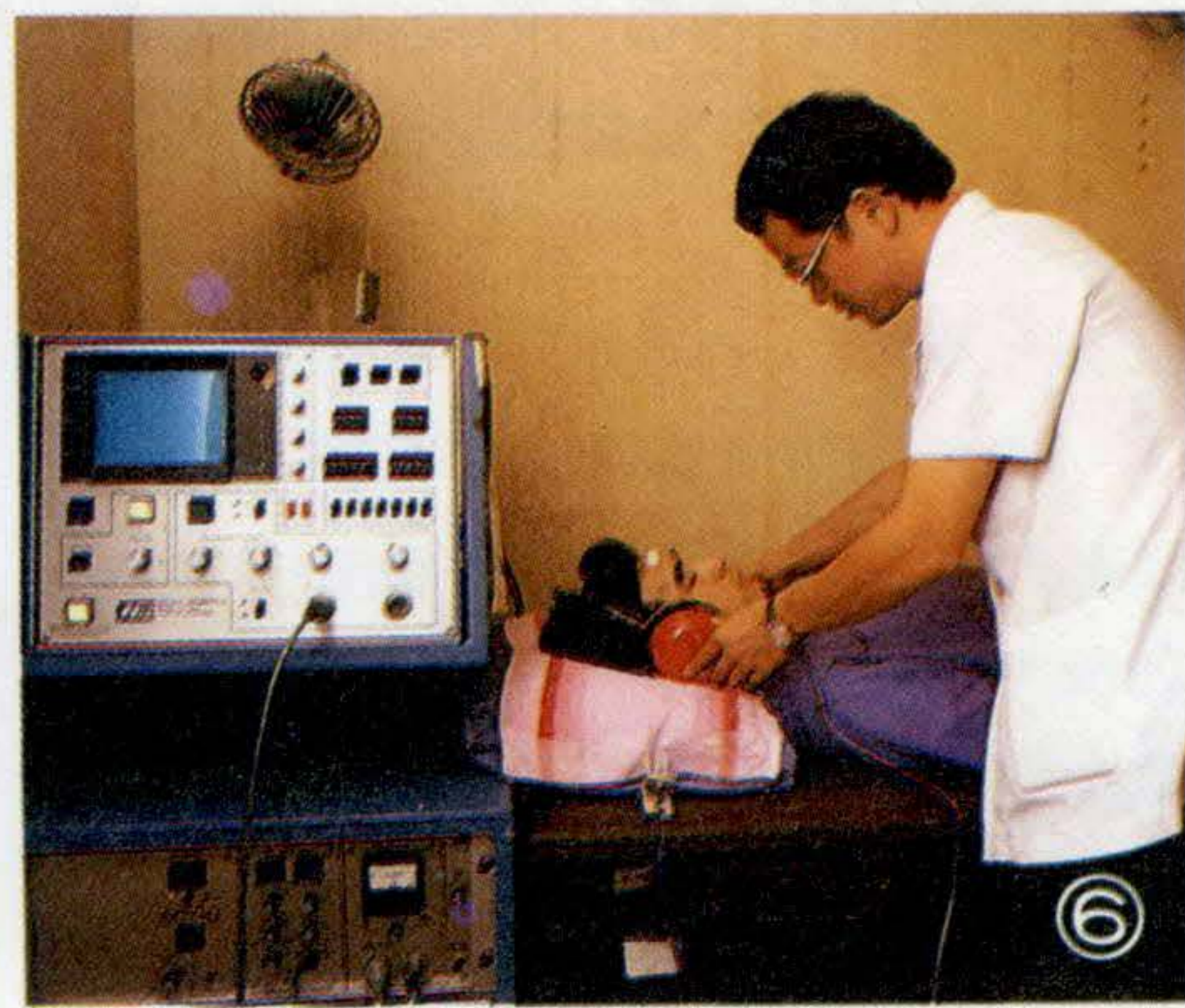

肢及身體可藉儀器周身運動，不但各類儀器齊備，場地寬敞、通風良好，確實是患者最理想理療復健環境。

● 小兒科

小兒科在黃東水主任領導下，與現有八位醫師，全力為院內的「小朋友」病人服務，除每日門診、住院的醫療診治之外，特別重視臨床教學，如每週三、六上午的超音波教學，每週二的醫學雜誌新知報告，及週四的專科醫師教學都提供寶貴的經驗與新資訊，為提升醫療水準而努力。

此外，每月與高醫、長庚、海總、民生等醫院小兒科舉辦聯合病例討論會，對於處理特殊病例的研究交換心得，為創造兒童幸福而投入心力。

● 牙科

牙科系分五科、口腔外科、牙周病科、根管治療科、口腔膺復科、兒童牙科。精湛的醫術贏得患者信賴，獲得相當好的口碑。特別是每年牙科實習醫師通過醫師檢覈的比率高達80%，這個驚人的成果顯示，不論醫師或患者都相當滿意這兒的醫療水準。

● 放射線科

放射線部門為獨立部門，分放射科、腫瘤治療科，除專任醫師外，另有合格的醫事技術人員共同完成醫療作業。科內各種檢診設備齊全如各型多台X光機、自動洗片機、電腦斷層造影機、以及急救檢診等新式設備都一應俱全。

特別是腫瘤治療科的鈷六十放射治療機及婦科專用的銻137近接治療設備，都是治療效果相當良好的設備。

● 病歷室、住院管理

病歷是所有醫院中不可或缺的重要部門，在院長與同仁不斷研究改進之後，目前把軍方與民衆病歷分開歸檔，門診病歷按兵籍號碼編號，住院

部則自成系統編號，歸檔採用尾數彩色法，大幅減低錯誤發生。

醫療資料索引項目分姓名索引與病歷手術索引，以方便患者出入院資料或提供統計與學術研究使用。

其次為为了提高照顧病患的品質，保障病歷內容水準。該院特設「病歷管理委員」，由院長、副院長、政戰部主任及各科代表舉行定期集會，一方面強化病歷的保管與維護，一方面達到監督審查的目的，確實做到每份病歷都具有高度的真實性、完整性與妥善性。

● 護理部

病患在醫生高超的醫術與院方完善的硬體設備完成醫療後，最重要的在於護理人員悉心的照顧之下，才能完全康復。該院近二百位「白衣天使」以愛心耐心與親和的態度對待病患，她們的付出才能使醫療發揮神奇的效果。有鑑於此，陸軍八〇二總醫院在護理作業方面積極加強護理素質，提高護理服務品質，充實護理人員責任感，發揮團結和諧的團隊精神。

首先在教學方面，加強護生的學習課程、加強專業知識，完成養成教育。經常實施全員心肺復甦示範演練，尤其自去年（七十六），開始擴大實施專業在職訓練後，更使各項專業護理服務品質向前邁進一大步。

特別是「護理的社會心理觀—身體心像」針對接受乳房根除手術的乳癌婦女有關「身體心像改變」與「調適行為」的探討，都獲得相當好評與臨床效果。另外「協助家屬接受病患腦死的事實」也在國軍軍醫大會發表專題報告，同時，護理長工作滿足感的研究分析著作論文發表，這些都有助於護理工作的成長。

其次，護理工作的品管徹底執行，如定期調查入院病患對護理服務的

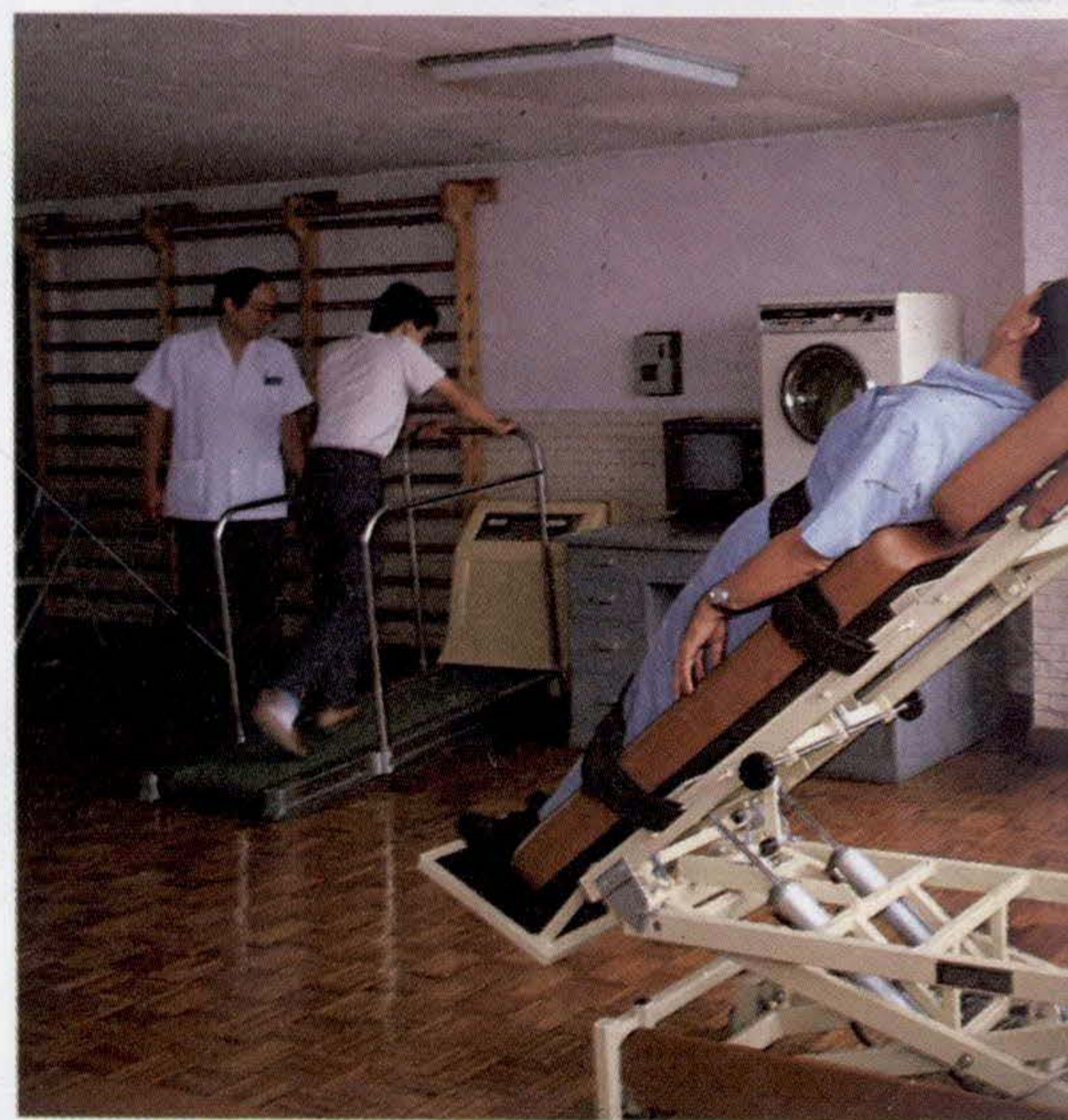
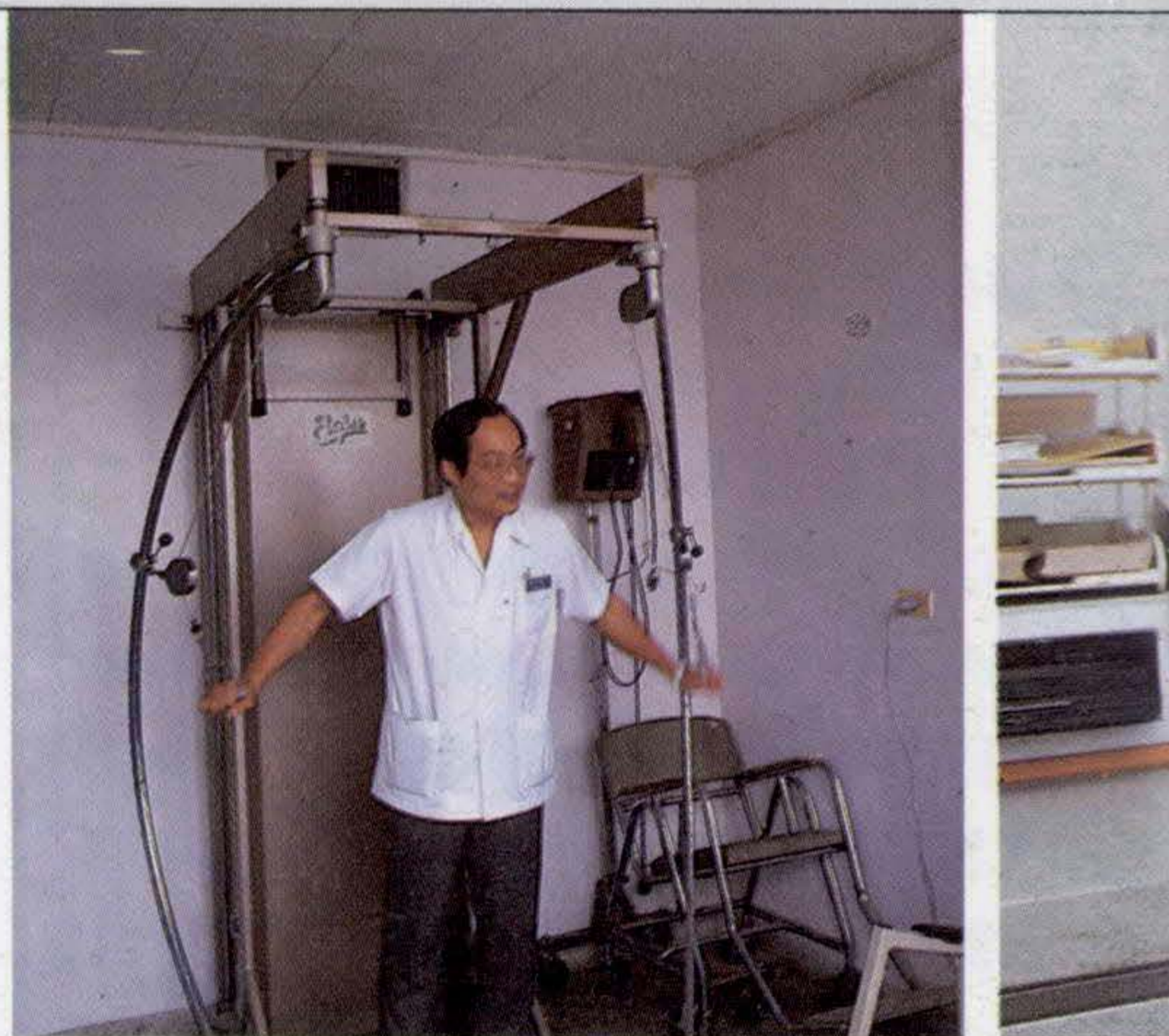

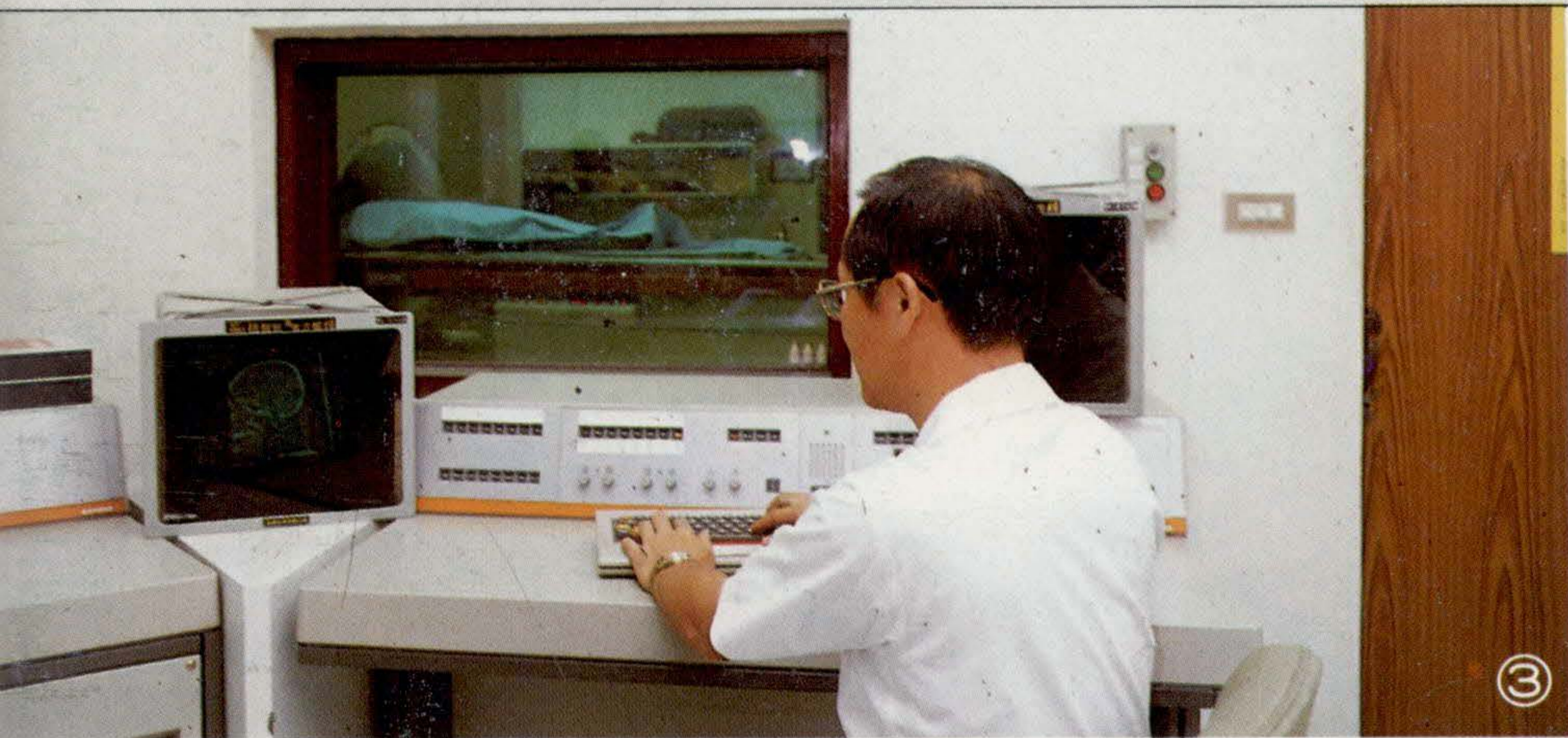

③



②



④



⑤

滿意度，設定護理技術標準，及各項評估辦法，都是提昇護理服務，確保護理品質的實際作法。

此外，訂定完善的護理制度，充分有效運用人力對於升遷、考核、輪調、福利都積極研擬，以便安定工作情緒，真正發揮團結和諧的團隊精神。

● 藥事作業完備

該院為推動臨床藥學工作，自去年起，在有限人力下，開始實施單一劑量配藥制度，並利用門診作業的前置時間做專業討論會，使每位住院患者都能得到最安全、最有效，最經濟的藥物治療。同時不斷的用藥檢討使藥師充分發揮專業知識，協助醫護同仁儘早治癒傷患，也減輕護理人員的工作負擔。

● 明日「八〇二」遠景更美好

陸軍第八〇二總醫院以特殊的軍醫醫療體質，同時進行一般民衆診療工作，並且一直努力在學術研究方面力求突破。黃院長懇切表示，未來以擴大醫療服務，提昇醫療水準，加強行政效率和培養人才為主要目標。尤其院方正積極爭取績優人員志願留營，今後，在地區醫院的基石上，將結合人力、物力，更上一層樓，邁向更高層次的醫療領域。

① 輪椅訓練椅是全台僅有的完備儀器。

② 傾斜床對中風病人理療功效甚大。

③ 電腦斷層攝影使病灶無法遁形。

④ 8型漩渦浴室可做全身水療。

⑤ 醫師的仁心仁術贏得病患的信心與敬愛。



碧草如茵的傳習齋，為昔日先總統 蔣公侍衛住宿之處。（聰敏攝）